



4 rue Claude DEBUSSY  
89400 MIGENNES

03 86 92 65 90

**Conseil d'Ecole  
du 04/04/2023**



# Conseil d'Ecole 04/04/2023

## Ordre du jour

- \* Point sur la mise en œuvre des projets pédagogiques 2022/2023
- \* Projet d'école - état d'avancement du nouveau projet
- \* Bilan de la classe de neige
- \* Coopérative scolaire, Kermesse, Souscription
- \* Informations diverses
- \* Questions diverses

# Conseil d'Ecole 04/04/2023

## -POINT N°1 -Point sur les projets pédagogiques 2022/2023

-Actions particulières menées depuis le précédent conseil d'école.

➤ **11/11** : participation d'élèves de CM aux cérémonies du 11 novembre.

➤ **21-22/11** : spectacle AQUALO pour 6 classes de cycle 2. Spectacle financé par la ville de Migennes, comme chaque année.

➤ **25/11** : sortie à Fontainebleau (fin du projet Petits reporters des JO) classes de CM1/CM2 et CM2 – visite du château et pratique de l'escrime.

➤ **05/12** : spectacle «Lignes de Front » avec Ludovic FEMENIAS pour 5 classes de cycle 3. Spectacle financé par la ville de Migennes.

➤ **09/12** : journée nationale de la Laïcité. Actions avec les élèves + café des parents spécifique.

➤ **15/12** : Père Noël en visite en maternelle.

# Journée de la Laïcité

## -Diverses actions dans les classes, avec notamment

Deux bustes en plâtre  
de Marianne  
réalisés par les CM

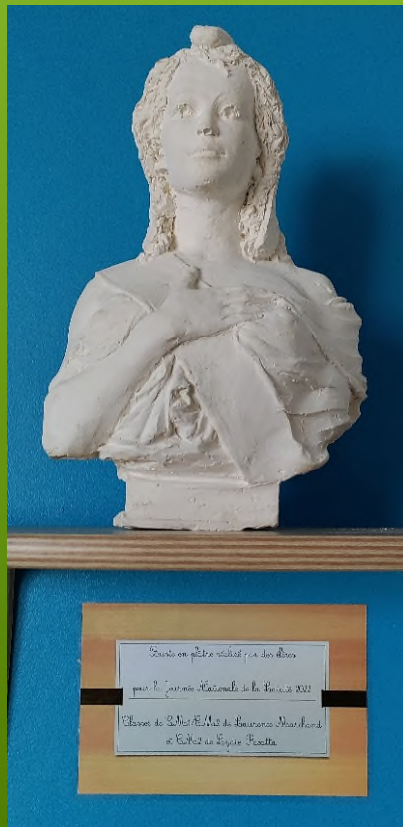

\*« Nos points communs au-delà de nos différences ». Projet mêlant expression écrite et arts visuels.

\*« Croire ou Savoir ». *La laïcité garantit la liberté de croire ou de ne pas croire. Savoir c'est quand c'est vérifiable. Quand on ne peut pas vérifier, on peut croire, ne pas croire ou encore se poser la question.*

\*Lecture-débat sur la religion

\*Mises en situation et création de slogans et clips vidéo sur la laïcité.

[lien 01](#)

[lien 02](#)

[lien 03](#)

\*Vidéo « Un jour, une actu ». Livre « Vivre ensemble ».

\*Les valeurs de la République.

**+ pour les parents un café des parents spécial LAICITE.**

# Conseil d'École 04/04/2023

## Nuit de la Lecture

↳ **20/01/2023** deuxième Nuit de la Lecture. Evènement qui a rassemblé près de 400 personnes.

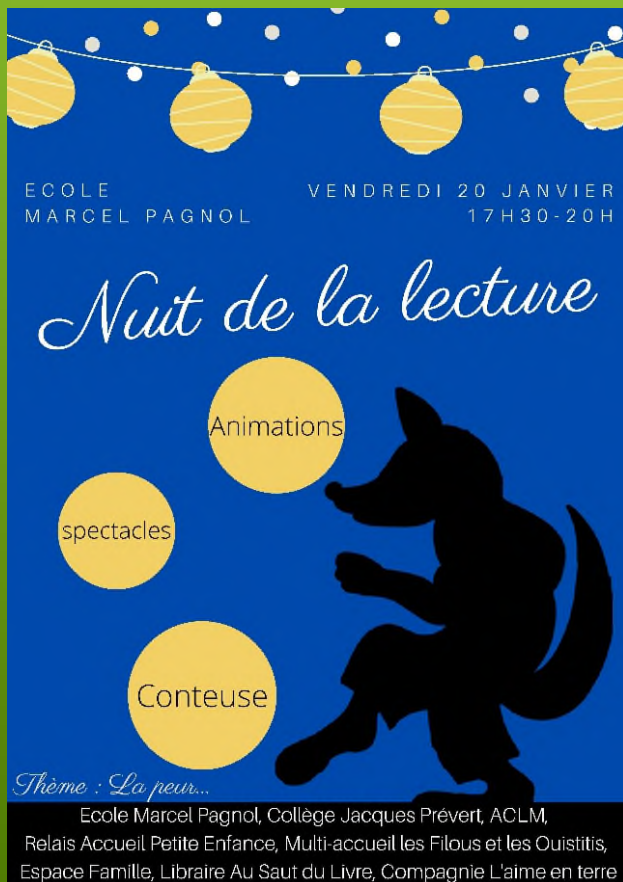

ÉCOLE  
MARCEL PAGNOL

VENDREDI 20 JANVIER  
17H30 - 20H

### Nuit de la lecture

Animations  
spectacles  
Conteuse

*Thème : La peur...*

Ecole Marcel Pagnol, Collège Jacques Prévert, ACLM,  
Relais Accueil Petite Enfance, Multi-accueil les Filous et les Quistitis,  
Espace Famille, Librairie Au Saut du Livre, Compagnie L'aime en terre



### Programme de la Nuit de la lecture École Marcel Pagnol - vendredi 20 janvier 2023

Chorale effrayante des élèves de CE2 de Madame Bouton - à 17h30 sous le préau

À 18h00 : Tirage au sort des bons d'achat de la librairie Au Saut du Livre sous le préau  
(Dépôt des tickets de participation des élèves dans l'urne au stand boissons et gâteaux)

Au rez-de-chaussée :

- \* Spectacle « Les contes aromatiques » (comédienne de La Compagnie « L. » aime en Terre)  
→ Représentations de 2 à 6 ans : 17h45 et 18h15  
→ Représentations de 6 à 11 ans : 18h45, 19h25
- \* Kamishibai - accès libre
- \* Création de marque-pages en origami - accès libre
- \* Décoration de marque-pages - accès libre

À l'étage :

- \* Coin lecture - accès libre
- \* Lecture d'histoires effrayantes et étonnantes - accès libre
- \* Pièces de théâtre par les CE1 :  
→ Représentations des élèves de Madame Renne à 17h45 et 18h15  
→ Représentation des élèves de Madame Mennier à 18h45
- \* Illustrations (dès 5 ans) - séances à 17h45, 18h30, 19h15
- \* Golyabani (dès 9 ans) - accès libre
- \* Stand de la librairie Au Saut du Livre - accès libre
- \* Initiation au jeu de rôle (dès 8 ans, avec un parent) - séances à 17h45, 18h30, 19h15
- \* Lecture d'albums par les élèves de CM (jusqu'à 5 ans) - séances à 18h00, 18h30, 19h00, 19h30
- \* Lecture « Les belles histoires » (de 5 à 7 ans) - accès libre
- \* « L'assassin habite à côté » (dès 8 ans) - séances à 17h45, 18h15, 18h45, 19h15
- \* Théâtre de marionnettes, théâtre d'ombres et histoires signées (jusqu'à 6 ans) - accès libre



Pour vous repérer, suivez les pancartes et les affichages à l'entrée des salles.

Belle soirée à tous !



↳ **du 13 au 16 mars : Service Sanitaire à l'école (SESA).** 6 élèves infirmières sont venues à l'école pendant deux jours et demi pour sensibiliser les élèves de 10 classes (GS=>CE2/CM1) à l'hygiène buccodentaire. Cette action nationale se déroule dans les écoles et collèges volontaires. Les étudiantes valident par ces actions un module de leur cursus de formation.

↳ En complément, les 3 classes de CM1, CM1/CM2 et CM2 qui n'ont pas bénéficié du SESA ont cette semaine une sensibilisation sur le même thème par un intervenant de la CPAM.



# Conseil d'Ecole 04/04/2023

↳ du 13 au 17 mars : **Concerts éducatifs**  
« **Sodya Karendya** » présentés par l'Ecole de  
Musique à toutes les classes élémentaires de  
Migennes.

-1 heure par classe à l'école pour présenter  
des instruments traditionnels africains et  
apprendre des chansons.

-45 minutes de spectacle à l'Escale où les  
élèves ont frappé la mesure, chanté, crié. Un  
très beau moment !

Un partenariat  
Ecole de Musique  
Intercommunale du Migennois  
Cabaret de L'Escale

**CONCERTS  
EDUCATIFS  
2023**

**"SODIA  
KARENDYA"**  
*La Fête dans les écoles*

**16 & 17  
Mars  
2023**

par l'Association Glob'Art Music  
Avec :  
Layba Kourouma: Chant Danse  
Jembé Tama, Balafon  
Eric Genevois: Chant Kora jembé  
Nicolas Baroin: Chant kamelen'gony  
Dunums  
Benjamin Midrouet: Chant,  
Basse, Ukulélé, Dunums

Migennes REGION  
BOURGOGNE  
FRANCHE  
COMTE

ccam

ÉCOLE DE  
MUSIQUE  
Intercommunale  
du Migennois  
ccam





## -Actions en cours

**-Jardinage**, classe de CM1, madame LHOMME, fleurissement de massifs. Inscription au concours des écoles fleuries. Intronisation Romarin en fin d'année.





## -Actions en cours

-**Mathador**, plusieurs classes inscrites. Elèves autonomes pour se lancer des défis en calcul mental.

-Cycle de **découverte du tennis** pour 5 classes GS/CP, CP, CP/CE1, CE1, CM1, malheureusement interrompu suite à l'indisponibilité de l'enseignante diplômée d'état mise à disposition par le club local.

-**15 classes engagées à l'USEP**, participent à des rencontres sportives avec d'autres classes du Centre Yonne.

-Plusieurs sorties au cinéma de Migennes dans le cadre d'**Ecole et Cinéma** pour 7 classes.

-**Ma Petite Planète** : défis autour de la préservation de la nature. 3 classes inscrites. C'est une action nationale, faite à Prévert depuis que <sup>10</sup> quelques années. Les élèves doivent réaliser des défis qui rapportent des points à leur équipe. Des récompenses sont données à tous les participants.

## -Actions en cours

-**Atelier Germaniste** pour des élèves volontaires en lien avec le collège (18 inscrits).

-**Correspondance scolaire entre la classe de madame BOUNON et une classe allemande.** Projet qui démarre et qui devrait s'étaler sur deux ans. Il se clôturerait par une rencontre entre les deux classes en 2023/2024. Ce projet serait financé par le Comité de Jumelage.

-Opération **CROKY BOUGE** en CP sur l'éducation à la santé avec nutritionniste et infirmière ( 6 séances avec les élèves de CP et des temps avec les parents volontaires).

-Dans le cadre de **l'aide à la parentalité**, action Parents observateurs : accueil de parents dans les classes des enseignantes volontaires pour assister à un temps de classe et ensuite le « débriefer » avec la maîtresse.

## Actions programmées au second semestre (1)

### **-Réalisation d'une fresque murale sous le préau**

Classe de CE2 de madame BOUNON (+ ses élèves de l'an dernier qui ont réalisés les panneaux).

Il s'agit d'une frise historique qui couvrira le mur blanc du préau.

### **-Conclusion du projet Forêt urbaine.**

Avec les restes de peinture et l'achat des quelques panneaux de bois supplémentaires, les élèves des 6 classes maternelles ont peint des silhouettes et autres décors. La pose devrait être réalisée par les services techniques pendant l'été.

### **-Le Monde des Clouz.**

Travail transdisciplinaire où les élèves de CE2/CM1 de madame FROC construisent un monde imaginaire.

## -POINT N°2 -Avancement du nouveau projet d'école

EVALUATION  
D'ECOLE  
2022

TRAVAUX/  
PROJET  
D'ECOLE  
en 2021 et 2022

## NOUVEAU PROJET D'ECOLE

### Priorités départementales

- 1 : Poursuivre l'amélioration des acquis et des résultats de tous les élèves dans les domaines fondamentaux**
- 2 : Garantir l'équité scolaire en prenant en compte les besoins de chaque élève**
- 3 : Assurer collectivement une école accueillante et bienveillante, lieu de réussite et d'épanouissement**

### Axes prioritaires du projet d'école

- 1-Améliorer le niveau général en lecture et en mathématiques tout au long de la scolarité en définissant des objectifs que tous les élèves doivent avoir atteints en fin de cycle**
  - 2-Sécuriser les parcours scolaires des élèves en mettant en œuvre les adaptations nécessaires à l'école en lien étroit avec les familles.**
  - 3-Créer et maintenir des liens forts et réguliers avec les parents pour permettre un meilleur accompagnement de la scolarité de leurs enfants**
- Construire une culture et des valeurs communes
- Développer les compétences psycho-sociales des élèves
- Améliorer le climat scolaire

## NOUVEAU PROJET D'ECOLE

N° FICHE	INTITULE ACTION	AXE 1	AXE 2	AXE 3
FA3-01	PROTOCOLE DE GESTION DES ELEVES EN CRISE			X
FA3-02	AMENAGEMENT DES ESPACES			X
FA3-03	ACCOMPAGNER L'EQUIPE			X
FA3-04	ENTRETIENS INDIVIDUELS			X
FA3-05	REMISE DES LIVRETS			X
FA3-06	PARENTS OBSERVATEURS			X
FA3-07	PARCOURS CULTUREL COMMUN			X
FA2-01	SUIVI DES COHORTES		X	
FA2-02	EVALUATIONS SPECIFIQUES D'ECOLE		X	
FA2-03	CALENDRIER ANNUEL DES CMC		X	
FA2-04	DIFFERENCIATION		X	
FA2-05	EXPLICITATION		X	
FA1-01	ATTENTION, CONCENTRATION	X		
FA1-02	MAITRISE DE LA LANGUE ORALE	X		
	AVENANT en 2024 PREVENTION ET LUTTE CONTRE LE HARCELEMENT (après formation des équipes)			

# FA 3-01 : Protocole de gestion d'élèves en situation de crise

Déclenchement d'un protocole lorsqu'un(e) élève est en situation de crise ponctuelle en ne parvenant pas/plus à adopter un comportement compatible avec son statut d'élève.

## **\*Immédiatement**

- Retrait de l'élève concerné de sa classe jusqu'à un retour au calme. Placement dans une autre classe ou dans le bureau du directeur.
- Appel immédiat aux parents de l'élève en crise.

## **\*Au plus tôt, si possible le midi ou le soir suivant**

- Réunion en urgence des membres de l'équipe pour ajuster la communication aux élèves et aux familles.
- Rencontre de membres de l'équipe enseignante avec la famille.
- Sanction adaptée. Définition nécessaire d'une échelle de sanction.

## **\*Si récidive ou aggravation**

- Convocation d'une réunion de l'équipe éducative à visée disciplinaire.

## FA 3-02 : Aménagement des cours de récréation

Mise en place d'espaces aménagés dans les deux cours élémentaires et dans la cour maternelle

### Elémentaire

→ Matérialiser par un marquage au sol des espaces ludiques et sportifs :

- \*terrain sport collectif (foot/hand)
- \*installation d'un panier de basket
- \*des couloirs de course
- \*parcours
- \*marelles
- \*parcours « Roule »
- \*défi

→ Installation de bancs dans la cour d'entrée

→ Bacs à matériel/jeux gérés par classe.



## FA 3-03 : Accueillir et accompagner les membres de l'équipe

Définition des collègues référents pour les nouveaux arrivants : nouveaux collègues nommés ATD ou ATP, compléments de service, remplaçants, AESH, VSC, ATSEM.

- Présentation de l'école, des classes, des pratiques et accompagnement
- S'assurer que dans chaque classe la fiche du remplaçant soit bien visible/accessible et suffisamment remplie.
- Information aux familles afin de valoriser le rôle de ces personnels et rappeler leur statut d'enseignant.
- Toujours indiquer/nommer les noms des deux professeurs dans la dénomination des classes y compris notamment dans la communication avec les élèves et leur famille.

## FA 3-04 : Entretiens individuels avec les familles

Les parents sont reçus individuellement.

Ils présentent leur enfant, leurs représentations de l'école, leurs attentes par rapport à cette année scolaire.

L'enseignant présente son fonctionnement de classe, ses attentes par rapport aux parents, les programmes de l'année scolaire.

Remise du livret d'accueil en maternelle.

## FA 3-05 : Remise des livrets aux familles

- Les parents sont reçus individuellement.
- L'enseignant explique les réussites et les difficultés de l'élève au niveau scolaire et comportemental.
- Propositions de remédiation, d'aides, d'orientation.

## FA 3-06 : Dispositif parents observateurs

Le dispositif peut se dérouler pendant le temps de classe, en APC ou pendant le temps du dispositif « cahier du soir ».

L'observation par les parents d'une séance d'apprentissage : l'enseignant propose aux parents de sa classe de venir observer une séance dans un domaine donné, puis d'échanger à la suite de celle-ci.

Les enseignants de cycle 2 et 3 proposent à tous les parents de leur classe de venir participer à une séance d'APC (Activité Pédagogique complémentaire). L'objectif est de rendre explicite le travail demandé aux élèves à la maison, de donner des pistes d'aide (méthodologie, ressources, jeux...)

Les parents dont l'enfant participe à « cahier du soir » sont invités à venir assister à une séance pour mieux comprendre le fonctionnement et les objectifs du dispositif. Ils peuvent également découvrir comment mieux accompagner leur enfant à la maison.

## FA 3-07 : Mettre en place un parcours culturel commun

- Programmation de lecture sur l'ensemble de l'école (lecture de 2 œuvres communes choisies et définies par l'équipe par niveau)
- Programmation musicale sur l'ensemble de l'école (écoute de 2 œuvres communes choisies et définies par l'équipe par niveau)
- Réalisation d'un parcours culturel : à la fin du CM2 l'élève aura visité un château, un musée, une ferme.

## FA 2-01 : Suivi des cohortes

-Utilisation d'un outil de suivi de cohortes sur toute la scolarité primaire, rempli chaque année par l'enseignant et transmis au suivant. Un tableau existe en maternelle depuis quelques années. Il est prévu de le décliner pour un usage en élémentaire.

## FA 2-02 : Evaluations spécifiques

Les enseignantes de chaque niveau se sont mises d'accord sur des évaluations diagnostiques communes à faire passer à leurs élèves en début d'année scolaire : mêmes exercices, même textes de lecture.

Ces évaluations ont été préparées. Elle seront mises en œuvre à la rentrée de septembre 2023.

Elles permettront de mieux identifier les difficultés que peuvent rencontrer certains élèves et de mettre en place plus rapidement et plus efficacement les aides nécessaires.

## FA 2-03 : Programmation annuelle anticipée des CMC

- Mettre en place dès la rentrée de septembre une programmation annuelle des réunions des Conseils de maîtres de cycles consacrés à la sécurisation des parcours des élèves.
- Y ajouter les dates butoirs pour les bilans complémentaires nécessaires aux équipes éducatives devant décider des aménagements dans la poursuite de scolarité.
- Y placer au plus tôt des dates des réunions d'équipes éducatives, avec l'identité des élèves concernés, afin de guider les personnels de RASED dans les priorités de bilan.



## FA 2-04 : Différencier

- Adaptation des supports : LIRE COULEUR, police OPENDYS,
- Adaptation des contenus : taille des exercices, vigilance au niveau des compétences de l'élève, veiller à limiter les consignes multiples.
- Accompagnement en classe en début de tâche ou pendant toute la tâche.
- Formes de travail : petits groupes, tutorat, plan de travail
- APC
- PPRE
- PAP
- PPS (avec/sans AESH)

## FA 2-05 : Donner sens à l'école : explicitier les apprentissages.

L'enseignant explicite aux élèves. L'élève l'explique à lui-même et explique à l'enseignant. Les élèves s'explicitent entre eux.

- Explicitation de l'objectif de la séance (que va-t-on apprendre ?)
- Explicitation de la procédure pour atteindre l'objectif
- Explicitation des différentes stratégies possibles pour atteindre l'objectif
- Explicitation des critères de réussite

**L'équipe enseignante poursuivra au cours  
des prochaines semaines son travail,  
autour de deux fiches actions.**

**FA 1-01 : Attention,  
concentration**

**FA 1-02 : Maîtrise de la langue  
orale**

**du 20 au 24 mars 2023 au Carroz d'Arâches**

30 élèves de CM2 sur 32 ont participé.

Centre agréable, conditions très favorables à cette période de l'année (journées plus longues, plus douces).

Encadrement sympathique.

Pas de malade, pas de blessé.

De la neige sur les pistes

Quelques petits bémols : sanitaires un peu vétustes, 150 enfants à table dans la même salle c'est bruyant.

# Rappel budget prévisionnel

Coût global du projet: 13 152 €

Reste à  
trouver  
€3 576,00  
27%

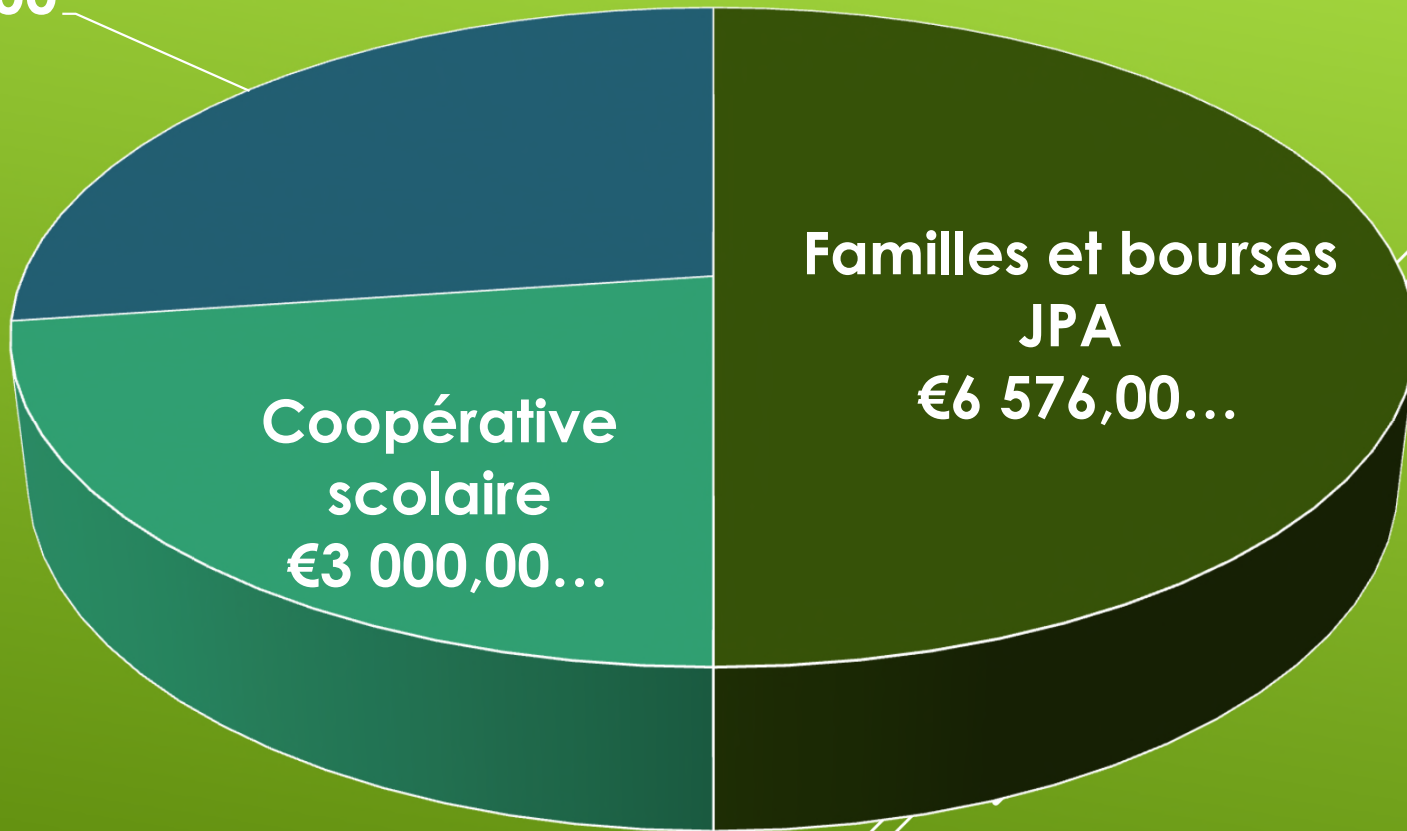

Familles et bourses  
JPA  
€6 576,00...

Coopérative  
scolaire  
€3 000,00...

# LE PROGRAMME D' ACTIONS

## établi par l'école et les représentants des parents

	<u>Reste à trouver</u> 3 576,00 €	Période	Support financier
Opération "Jus de pommes"	400,00 € (recette encaissée)	réalisée en novembre	COOP SCOLAIRE
Opération "Vente de gâteaux"	400,00 € (estimation)	mardis du 22/11 au ....	AGSMPM
Opération "Cases aux trésors"	500,00 € (estimation)	en décembre	COOP SCOLAIRE
Opération "Papier cadeau/marchés de Noël"	176,00 € (estimation)	en décembre	AGSMPM
Dons directs et diverses recettes	100,00 € (estimation)	de novembre à février	COOP SCOLAIRE
Opération "Cagnotte en ligne"	2 000,00 € (objectif à atteindre)	en janvier et février	COOP SCOLAIRE

# Conseil d'Ecole 04/04/2023

## -POINT N°3 – Bilan de la classe de neige 2023

# Recettes

	RECETTES	DEPENSES
<b>Coopérative Scolaire Ecole Marcel-Pagnol</b>		
en BANQUE (opération Jus de pommes)	400,00 €	
EN ESPECES	2 213,75 €	
EN CHEQUES	80,00 €	634,80 €
<b>Association du Groupe Scolaire Marcel Pagnol de Migennes</b>		
RECETTE reversée à la coopérative scolaire par virement	1 364,46 €	
<b>TOTAUX</b>	<b>4 058,21 €</b>	<b>634,80 €</b>
BENEFICE DES ACTIONS hors cagnotte		<b>3 423,41 €</b>
Cagnotte "Ma trousse à projet"		<b>1 916,75 €</b>
<b>TOTAL DES RECETTES DU PROJET</b>		<b>5 340,16 €</b>

# Conseil d'École 04/04/2023

## -POINT N°3 – Bilan de la classe de neige 2023

**Ce surplus de recettes par rapport à l'objectif a été en partie injecté dans une séance de ski supplémentaire pour les élèves.**

**Le reste sera déduit de la participation de la coopérative scolaire qui s'élevait à 3 400 € dans le prévisionnel (3000 € de fonds propres et 400 € de l'opération « Jus de Pommes »).**

**Le dispositif JPA/ANCV a permis d'aider 21 familles sur les 30 (celles ayant un Quotient Familial < 900 € et qui en ont fait la demande). L'aide a été de 60 € ou 80 € selon le QF pour un total de 1360 €.**

**Toutes les familles ont réglé leur part du séjour avant le départ.**









## **Un immense MERCI :**

- au petit groupe de parents d'élèves qui s'est investi corps et âme dans la recherche de financement et à l'AGSMMPM.**
- à Sylvaine qui, une fois encore, a été au four et au moulin.**
- aux particuliers donateurs de la cagnotte en ligne, parfois sans lien avec notre école**
- aux personnes morales qui ont aider au financement : SARL HASIAK, ADA KEBAB, Club des supporters ASUCM FOOTBALL**
- à toutes les personnes qui ont participé d'une façon ou d'une autre à la réalisation de ce projet**
- au dispositif JPA-ANCV qui lève la barrière financière pour les familles aux revenus les plus modestes**
- aux enseignantes (Laurence MARCHAND et Lydie ROATTA) ainsi qu'aux accompagnateurs bénévoles (Marie-Thérèse JOBERT, régis KRAIMPS)**



# Conseil d'Ecole 04/04/2023

## -POINT N°4 – Coopérative scolaire, Kermesse, Souscription

La **kermesse** est programmée pour le samedi 17 juin.

L'inscription des parents bénévoles au stand est en cours mais peu de parents se portent volontaires pour tenir un stand.

Lors du point de ce matin, il y avait 21 parents inscrits sur le créneau 12h55/15h35 et 17 sur le créneau 15h30/17h40. Avec les bénévoles « extérieurs », on est à 26 et 22 bénévoles. Il faudrait une quarantaine de parents sur chaque créneau. Une relance a été envoyée aux familles via Educartable. Plusieurs réponses positives ont déjà été reçues.

La **souscription** est lancée (retour cette année après période covid).

# **Question écrite posée par les représentants des parents d'élèves**

**Aucune question écrite n'a été déposée.**



Conseil d'Ecole 04/04/2023

# Informations diverses

- Depuis quelques semaines, la classe ALPHA (Unité Externalisée) ne vient plus à Pagnol car l'enseignante spécialisée de la classe est en arrêt et n'est pas remplacée. Le choix a donc été fait par l'IME de garder les enfants sur l'établissement. Un retour à la normal est espéré après les vacances de printemps.

## - ACLM

↳ projet Jardinage : création d'un potager devant la salle de motricité, vers l'escalier extérieur côté avenue des Cosmonautes.

↳ Projet « Les mots des mômes » autour des livres et de la lecture plaisir.

## - AGSMPPM

↳ Vente de chocolats

↳ Chasse aux œufs, samedi 8 avril à 10h00, aura finalement lieu sur l'espace en herbe de l'ancienne école, accès par la rue Pierre Larousse. Monsieur le Maire a refusé que la chasse aux œufs soit organisée dans les cours de l'école Marcel-Pagnol.

## Questions orales

L'absence d'eau chaude dans la plupart des points d'eau (arrêt des ballons d'eau chaude sur décision de la ville par mesure d'économie) est très gênante au quotidien pour les élèves et les adultes, enseignantes, ATSEM, personnels d'entretien .



**Merci de votre participation**

**Prochaine réunion**  
**MARDI 27 JUIN 2023**  
**à 18H00**

Membres et invités au Conseil d'Ecole				VOTE 0 / 1	Présent	Absent excusé-e	EMARGEMENT
François	BOUCHER	Maire de Migennes		1			
Fanny	ODABAS	Maire-adjointe de Migennes		1		X	
Cécile	AYDOGDU	Représentante des parents d'élèves	titulaire	1		X	
Sandra	BAILLOT-MATHIEU	Représentante des parents d'élèves	titulaire	1			
Nabila	DAHMANI	Représentante des parents d'élèves	titulaire	1	X		<del>Handwritten signature</del>
Daniel	DEVELAY	Représentant des parents d'élèves	titulaire	1	X		Handwritten signature
Christophe	FILIPPI	Représentant des parents d'élèves	titulaire	1			
Servane	FOISSIER	Représentante des parents d'élèves	titulaire	1	X		Handwritten signature
Manon	GODIN	Représentante des parents d'élèves	titulaire	1	X		Handwritten signature
Lucille	HASIAK	Représentante des parents d'élèves	titulaire	1		X	
Yannick	HUGOT-MERLOT	Représentant des parents d'élèves	titulaire	1			
Ibrahim	KDR	Représentant des parents d'élèves	titulaire	1			
Joanny	MEHDAD	Représentante des parents d'élèves	titulaire	1			
Leila	OUKHATTAR	Représentante des parents d'élèves	titulaire	1		X	
Patricia	ROUSSEAU	Représentante des parents d'élèves	titulaire	1			
Oreda	SALAH	Représentante des parents d'élèves	titulaire	1		X	
Burhan	TEKIN	Représentant des parents d'élèves	titulaire	1		X	
Suat	ULAS	Représentant des parents d'élèves	titulaire	1			
Nawelle	ZENASNI	Représentante des parents d'élèves	titulaire	1		X	
Céline	AYDOGDU	Représentant des parents d'élèves	suppléant	0			
Frédéric	FOISSIER	Représentant des parents d'élèves	suppléant	0		X	
Jérôme	MATHIEU	Représentant des parents d'élèves	suppléant	0			
Brahim	SALAH	Représentant des parents d'élèves	suppléant	0	X		Handwritten signature
Nicolas	BRIOLLAND	Inspecteur de l'Education Nationale		1			
		Déléguée Départementale de l'E.N.		1			
Emma	BONNIEUX	Enseignante		1	X		Handwritten signature
Florence	BOUNON	Enseignante		1	X		Handwritten signature
Candice	CORREIA	Enseignante		1		X	
Mélissa	DIUSSON	Enseignante		1		X	
Nadia	FROC	Enseignante		1	X		Handwritten signature
Cécile	GENCE	Enseignante		1	X		Handwritten signature
Elodie	GERARD	Enseignante		1	X		Handwritten signature
Amandine	GRAND	Enseignante		1	X		Handwritten signature
Valérie	LAVANANT	Enseignante		1	X		Handwritten signature
Sophie	LEMAIRE	Enseignante		1	X		Handwritten signature

Membres et invités au Conseil d'Ecole				VOTE 0 / 1	Présent	Absent excusé-e	EMARGEMENT
Sophie	LEVESQUE	Enseignante		1		X	
Valérie	LHOMME	Enseignante		1	X		Handwritten signature
Jean-Etienne	LHOSTE	Directeur		1	X		Handwritten signature
Laurence	MARCHAND	Enseignante		1	X		Handwritten signature
Julie	MEUNIER	Enseignante		1		X	
Marianne	POEY	Enseignante		1		X	
Emmanuelle	RENNE	Enseignante		1	X		Handwritten signature
Lydie	ROATTA	Enseignante		1	X		Handwritten signature
Clarisse	PAILLIOTET	Enseignant en complément de temps partiel		0	X		Handwritten signature
Cassandra	CHAMPAGNE	Enseignante en complément de temps partiel		0		X	
Sandra	DOLAT	Enseignante en complément de temps partiel		0		X	
Thomas	SANCHEZ	Enseignant remplaçant rattaché à Pagnol		0		X	
Delphine	BOUTTEMY	Enseignante spécialisée - Unité Externalisée		0		X	
Christine	BREUZARD	Psychologue scolaire	1 membre du RASED parmi les 2	1			
Alexis	THIBAUT	Maitre E					
Reyhan	BUDAKCY	Professeure EILE turc	invitée	0			
El Hassan	ACHBAROU	Professeur EILE arabe	invité	0	X		Handwritten signature
Laëtitia	AUCLERCQ	A.T.S.E.M.	invitée	0	X		Handwritten signature
Véronique	BENAYOUN	A.T.S.E.M.	invitée	0	X		Handwritten signature
Murielle	AMARAL	A.T.S.E.M.	invitée	0			
Georgette	BLAVOT	A.T.S.E.M.	invitée	0			
Florence	LAVALEE	A.T.S.E.M.	invitée	0	X		Handwritten signature
Laure	BORNE	Coordinatrice REP	invitée	0			
Eloïse	LOUZON-FAUSTIN	Responsable du SPEEI-Ville de Migennes	invitée	0		X	
Séverine	LACROIX	Coordinatrice PRE/ Coordinatrice CLAS	invitée	0			
Nathalie	GIRARD	Directrice Périscolaire ACLM	invitée	0	X		Handwritten signature
Samantha	GONCALVES DO RIO	Directrice Enfance à l'ACLM	invitée	0		Absente	Handwritten signature